

Modifications de
bassins de certaines
écoles du secteur
Nord-Est

*Centre
de services scolaire
des Portages-
de-l'Outaouais*

Québec 

Introduction



Le CSSPO est en croissance de population depuis presque 20 ans

Des demandes d'ajout d'espace incluant de nouvelles écoles

Des agrandissements d'écoles existantes pour accueillir plus d'élèves



Il faut s'assurer de bien répartir les élèves dans l'école la plus près de chez eux

Cela implique une redéfinition de bassins d'écoles concernées



Le CSSPO présente un projet de modification des bassins de trois écoles primaires

Pour combler les nouveaux espaces et mieux répartir les élèves sur l'ensemble du secteur

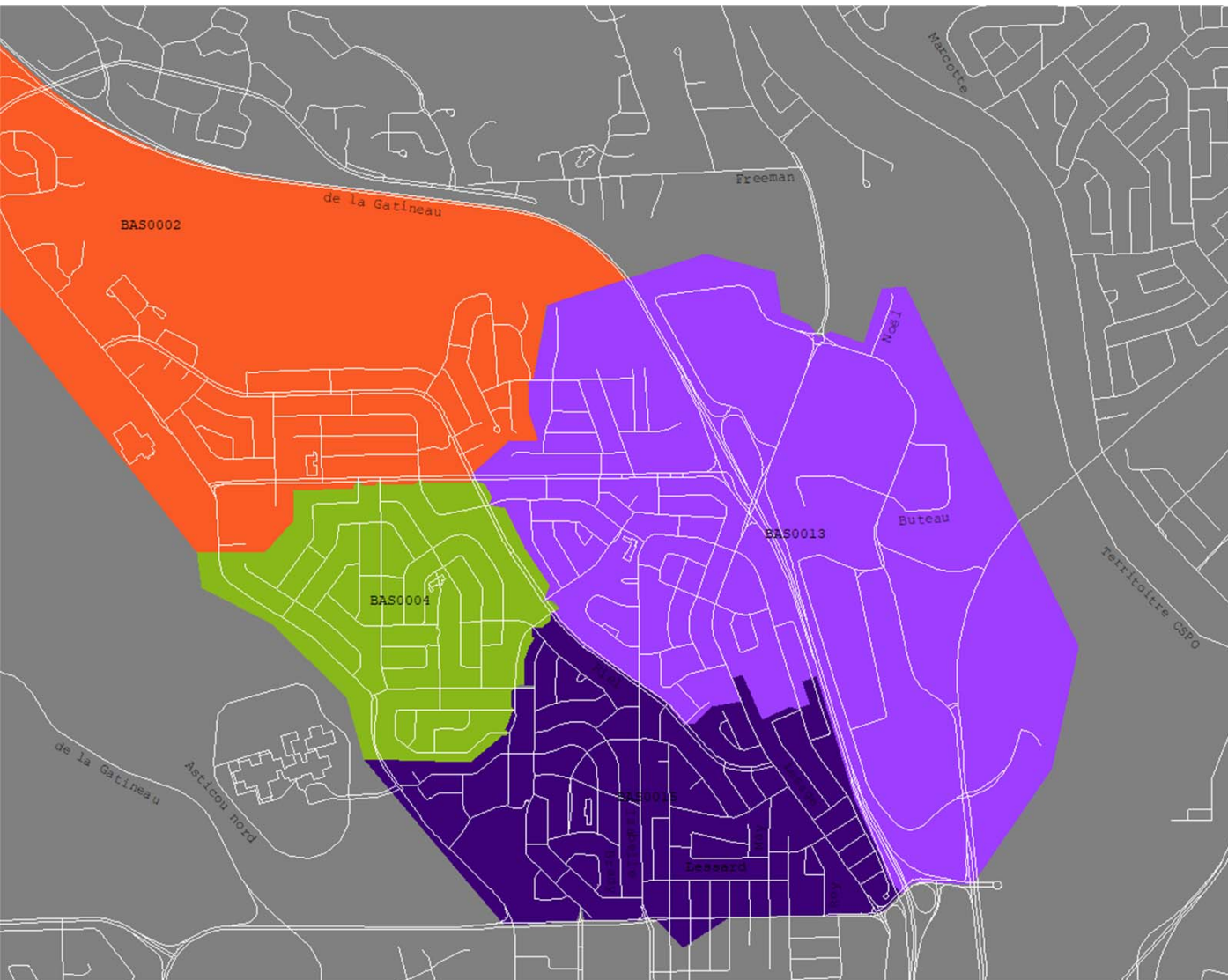

Carte du secteur Nord-Est

- École du Parc-de-la-Montagne
- École Saint-Paul
- École Côte-du-Nord
- École internationale du Mont-Bleu

Enjeux

L'École du Parc-de-la-Montagne a été agrandie et rénovée

- L'école peut maintenant accueillir plus d'élèves.

L'École Saint-Paul doit gérer des surplus d'élèves depuis plusieurs années

- L'école ne peut pas accueillir toute sa clientèle.

Le CSSPO souhaite améliorer son service de soutien à l'apprentissage du français

- L'École Saint-Paul devrait être un pôle de service, mais ne peut pas offrir de classe d'accueil faute de places disponibles.

Priorités



Redistribuer et équilibrer les élèves dans les bassins d'écoles

Pour que les élèves d'un bassin puissent fréquenter leur école de bassin ou de quartier



Respecter les capacités d'accueil des écoles impliquées

En regardant le nombre total d'élèves et le nombre de groupes pouvant être ouverts annuellement



Pérennité

Une période de 5 ans est visée pour la pérennité des bassins de population



Favoriser le transport actif

La distance de marche est établie à 1 600 mètres pour les élèves du niveau primaire et 600 mètres pour les élèves de niveau préscolaire

Écoles ciblées pour une modification de bassin

- École du Parc-de-la-Montagne
- École Saint-Paul
- École Côte-du-Nord

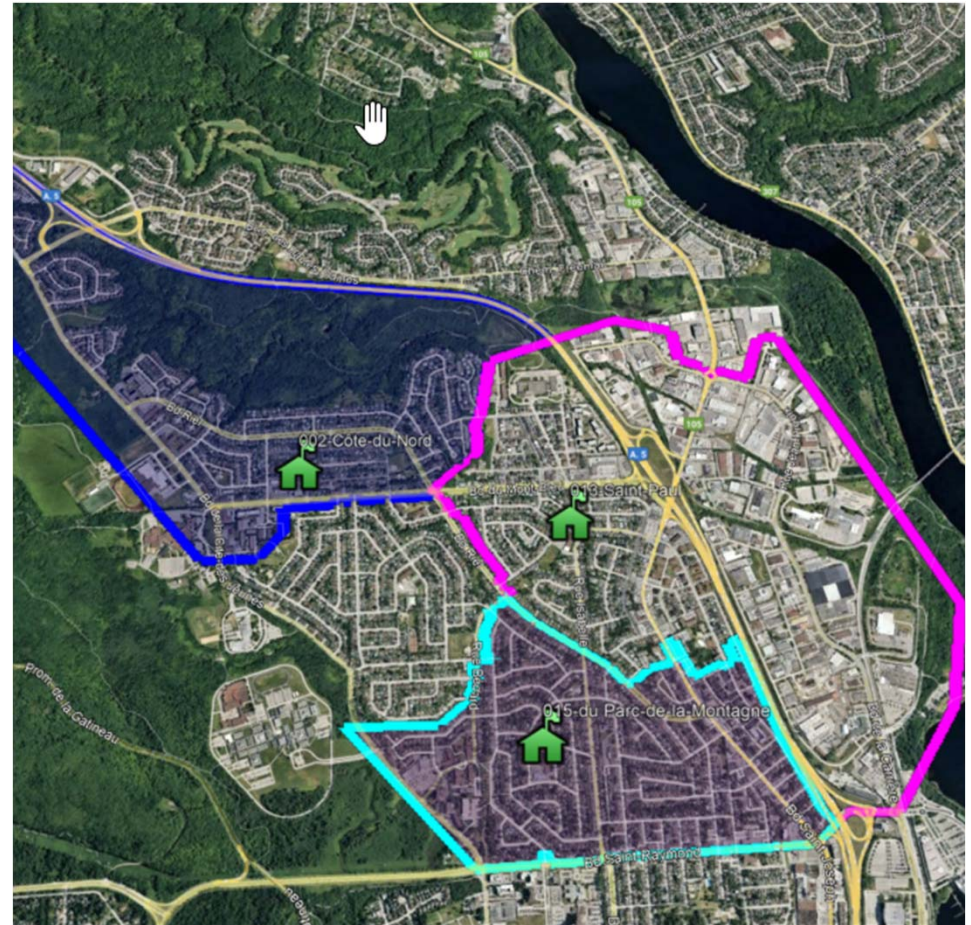

Note

- L'École internationale du Mont-Bleu ne sera pas touchée.
 - Pas de place, modulaires en place.
 - Places éventuellement disponibles pourraient être utilisées autrement.
 - Impact inconnu des possibles changements aux groupes à rythme accéléré.

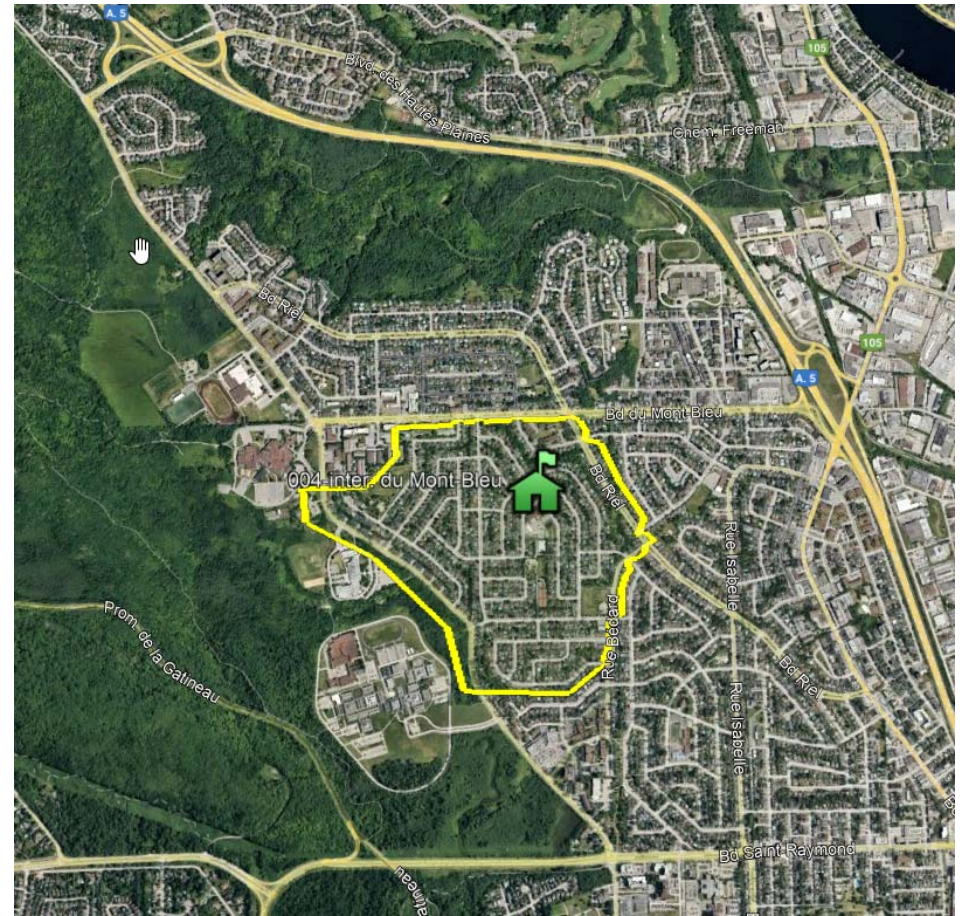

Facteurs qui influencent la capacité d'accueil des écoles

Capacité d'accueil d'une école dépend :



du nombre de locaux de classe



du type de classes

Classe d'accueil (17 élèves au lieu de 22 à 26)

Classe spécialisées (6 à 8 élèves au lieu de 22 à 26)



L'indice de défavorisation

(20 élèves au lieu de 22 à 26)



Capacité d'accueil des écoles en 2024-2025

Source : MEQ et CSSPO avril 2024

		Capacité en # d'élèves théoriques	
		# de locaux	Moy.
École Saint-Paul	19	335	374
École Côte-du-Nord	21	465	507
École du Parc-de-la-Montagne	29	499	561

Note

L'École du Parc-de-la-Montagne

- Rénovée et agrandie
- Maintenant 29 locaux disponibles en 2024-2025 au lieu de 19 en 2023-2024

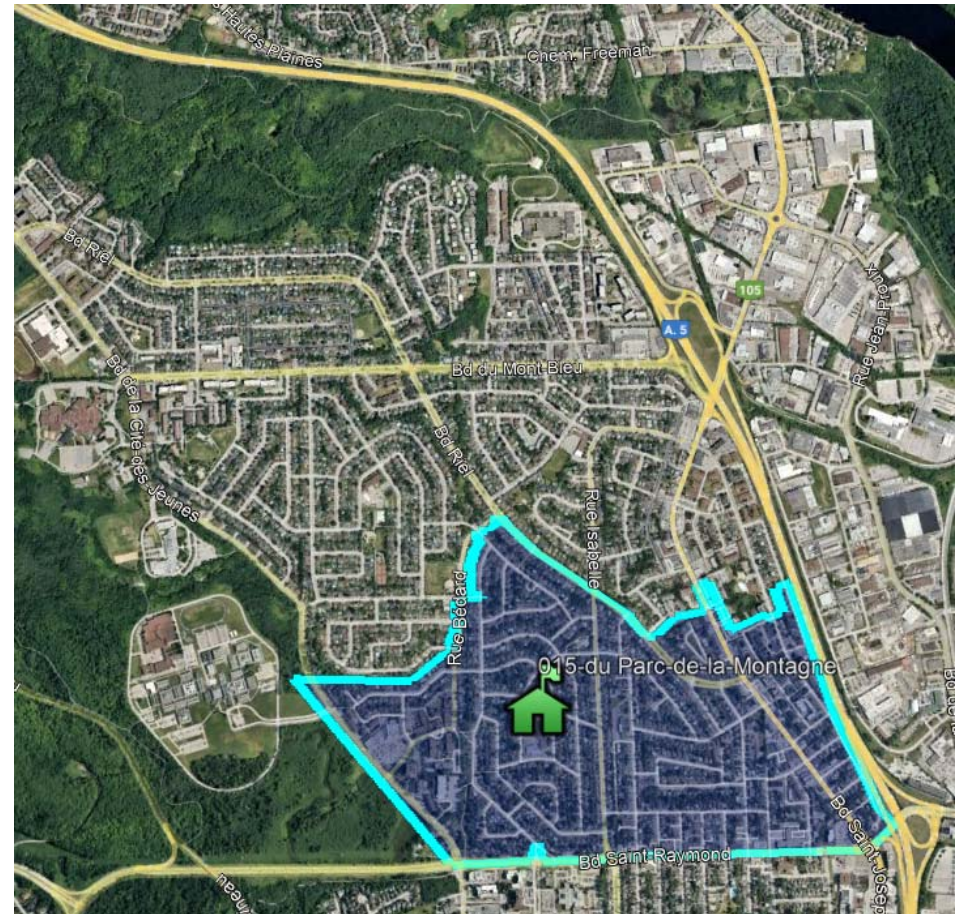

Prévisions du nombre d'élèves résidant dans le bassin des écoles ciblées

Écoles	2024-2025	2025-2026	2026-2027	2027-2028	2028-2029
École Saint-Paul	463	468	495	506	536
École Côte-du-Nord	427	412	413	428	452
École du Parc-de-la-Montagne	369	361	351	347	349
	1 259	1 241	1 259	1 281	1 337

Sources : MEQ (2024)

Différence entre les élèves qui habitent et ceux qui fréquentent l'école de leur bassin en 2023-2024

Source : CSSPO extrait de Géobus avril 2024

École	qui habitent	qui habitent et fréquentent	qui fréquentent
École Saint-Paul	431	317	338
École Côte-du-Nord	397	344	403
École du Parc-de-la-Montagne	365	323	321

Constats

- École Saint-Paul
 - Trop d'élèves ne peuvent pas fréquenter leur école
- En 2023-2024, seulement 317 élèves ont pu fréquenter leur école de quartier
 - Les autres ont été déplacés soit en surplus, soit en demande de changement d'école ou ont fréquenté une classe d'accueil dans un de nos points de service
- École Côte-de-Nord
 - Accueille déjà des élèves en surplus
- École du Parc-de-la-Montagne
 - Avec l'agrandissement et la rénovation
 - Peut accueillir plus élèves



Actions à poser

- Réduire le bassin de l'École Saint-Paul afin de pouvoir accueillir la clientèle de son bassin sans gérer des surplus
- Transférer des élèves à l'École Côte-du-Nord et à l'École du Parc-de-la-Montagne
- Respecter la capacité d'accueil de toutes les écoles
- Avoir une refonte de bassins qui dure au moins 5 ans
- Respecter la proximité et les distances de marche vers une école

Démarche suivie



Observation des tendances démographiques des bassins des écoles

Bien définir la capacité d'accueil de l'école

- Nombre de locaux disponibles

Analyse de la destination des élèves

- Différence entre ceux qui habitent et ceux qui fréquentent les bassins des écoles

Ciblage des zones pour transférer des élèves

Faire des tests afin de bien redistribuer les élèves

Faire une prévision de clientèle qui dure 5 ans

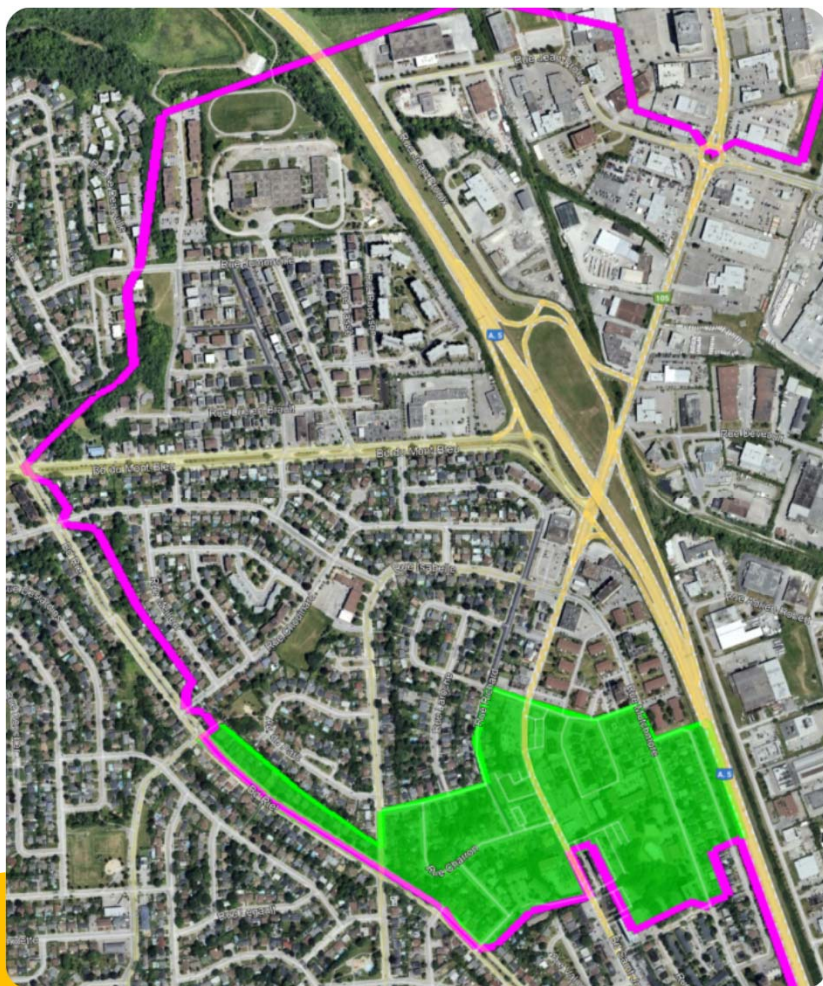

Zones ciblées pour un déplacement : Zone 1

- Zone 1 est située dans la partie sud du bassin de l'École Saint-Paul
 - Adjacent à l'École du Parc-de-la-Montagne
- Il y a 87 élèves qui habitent présentement cette zone
 - Ce nombre d'élèves reste stable à plus ou moins 5 élèves au fil des 5 dernières années

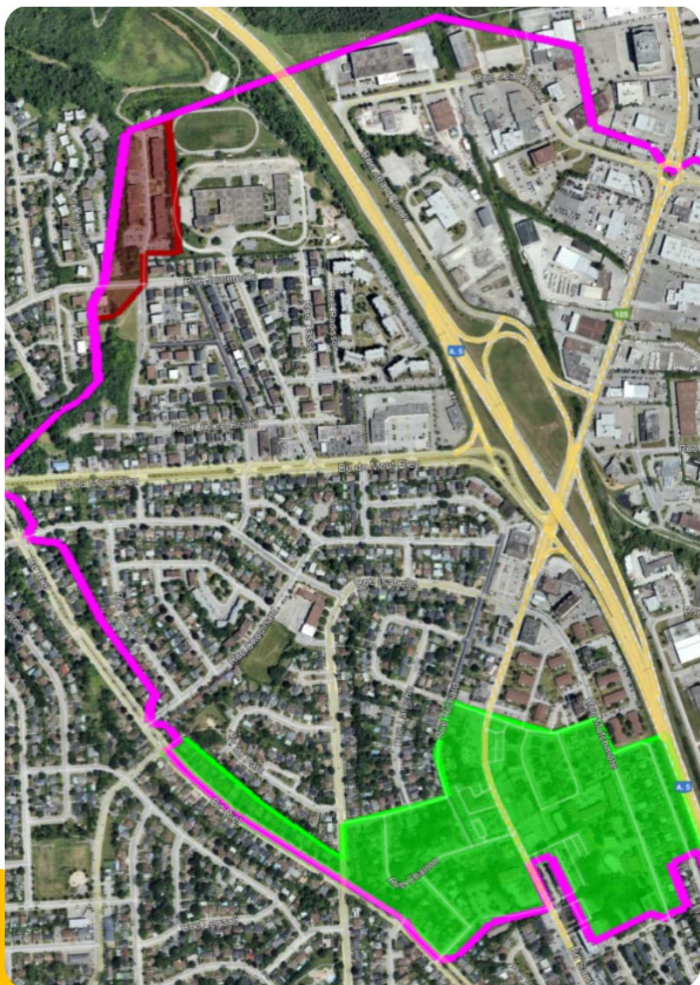

Zones ciblées pour un déplacement : Zone 2

- La zone 2 est située au nord du bassin actuel de l'École Saint-Paul
 - Adjacente au bassin de l'École Côte-du-Nord
- Il y a 37 élèves qui habitent cette zone
 - La population y est stable à plus ou moins 5 élèves depuis 5 ans

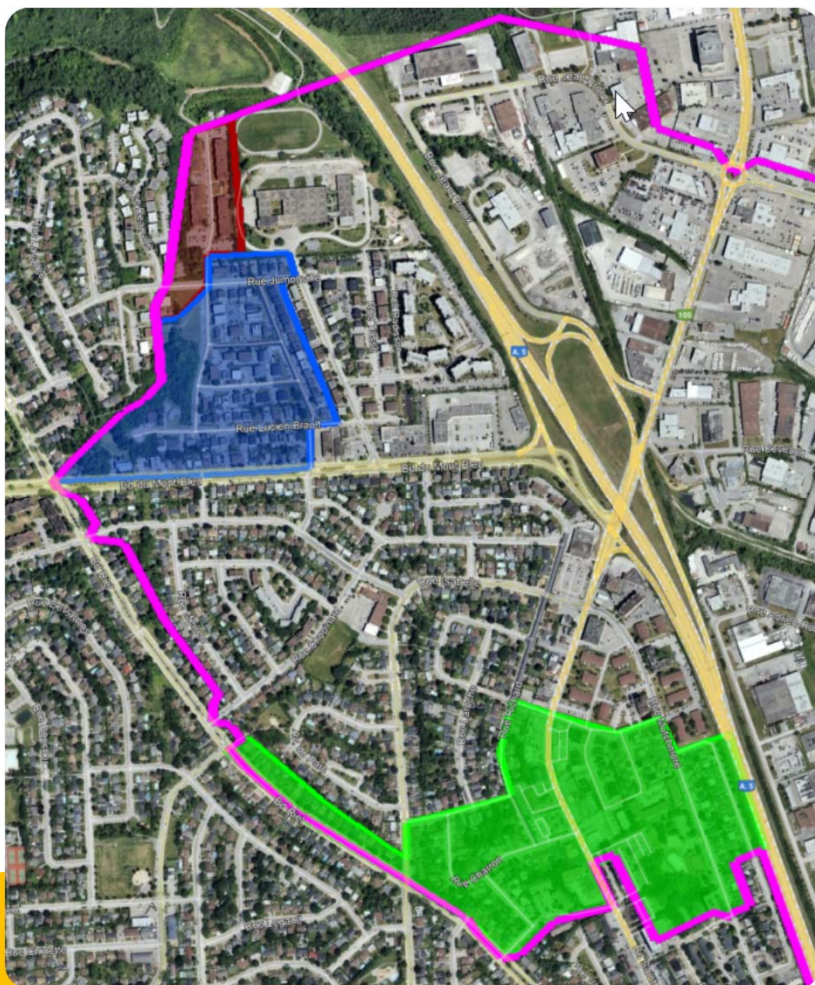

Zones ciblées pour un déplacement : Zone 3

- Zone 3
 - Adjacente à la zone 2
 - Intégration au bassin de l'École Côte-du-Nord
- Il y a 63 élèves qui habitent cette zone
 - La population y est stable à plus ou moins 5 élèves depuis 5 ans

En résumé

Source : CSSPO extrait de
Géobus avril 2024

En 2023-2024	# élèves	zone 1	Zone 2	Zone 3	Total
Saint-Paul	431	87	37	63	244
Parc-de-la-Montagne	365	87			452
Côte-du-Nord	397		37	63	497

Prévision du nombre d'élèves et de locaux sur 5 ans

Saint-Paul	# élèves	capacité max	locaux	# locaux disponibles
2025-2026	285	374	17	19
2026-2027	294	374	18	19
2027-2028	297	374	18	19
2028-2029	312	374	18	19
2029-2030	308	374	17	19

Source: CSSPO extrait de Géobus avril 2024 et Prévison MEQ au préscolaire

Prévision du nombre d'élèves et de locaux sur 5 ans

Côte-du-Nord	# élèves	capacité max	locaux	# locaux disponibles
2025-2026	460	507	19	21
2026-2027	475	507	21	21
2027-2028	486	507	21	21
2028-2029	490	507	21	21
2029-2030	499	507	21	21

Source : CSSPO extrait de Géobus avril 2024 et Prévison MEQ au préscolaire

Prévision du nombre d'élèves et de locaux sur 5 ans

Parc-de-la-Montagne	# élèves	capacité max	locaux	# locaux disponibles
2025-2026	494	561	28	29
2026-2027	483	561	27	29
2027-2028	474	561	26	29
2028-2029	469	561	27	29
2029-2030	459	561	27	29

Source : CSSPO extrait de Géobus avril 2024 et Prévison MEQ au préscolaire

Carte des bassins 2023-2024

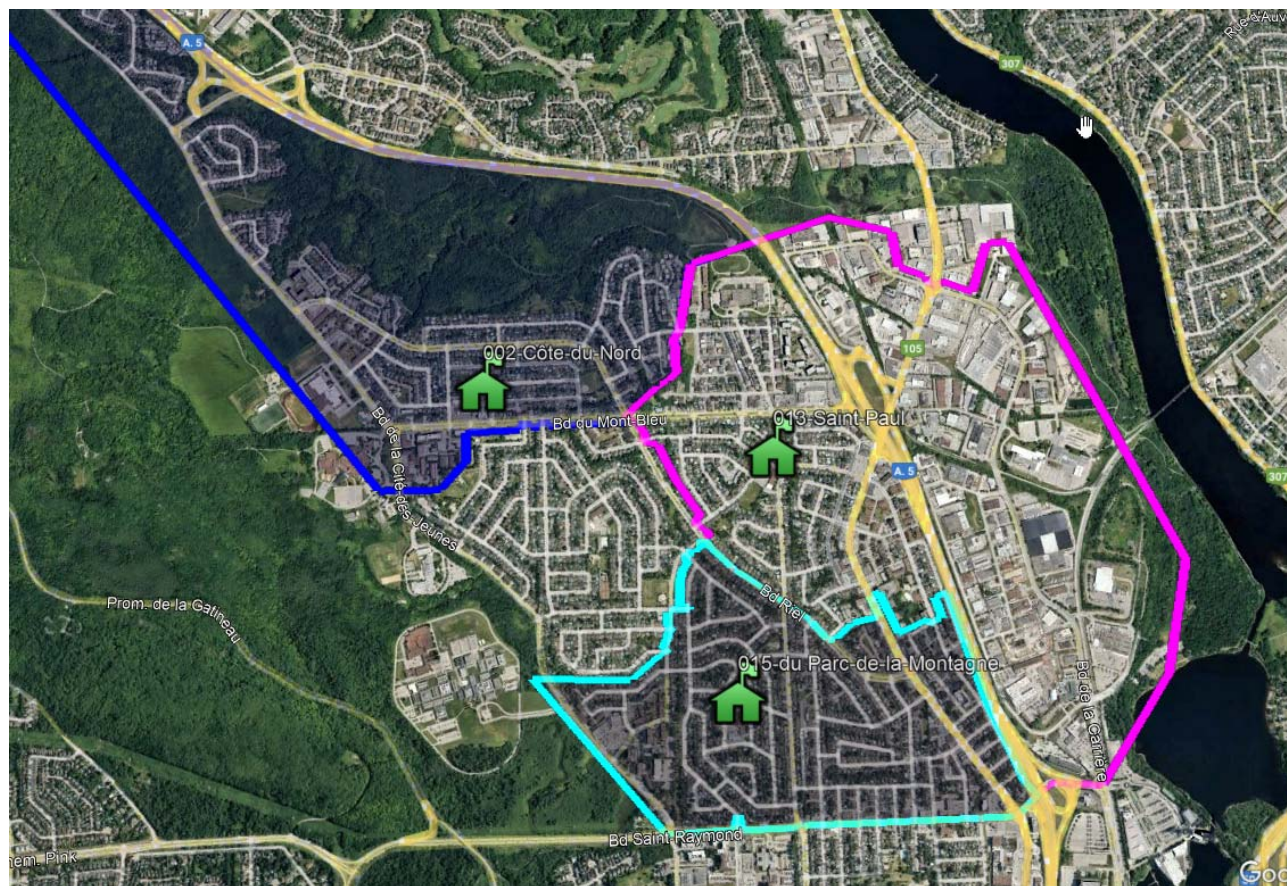

Combinaison des anciens et des nouveaux bassins

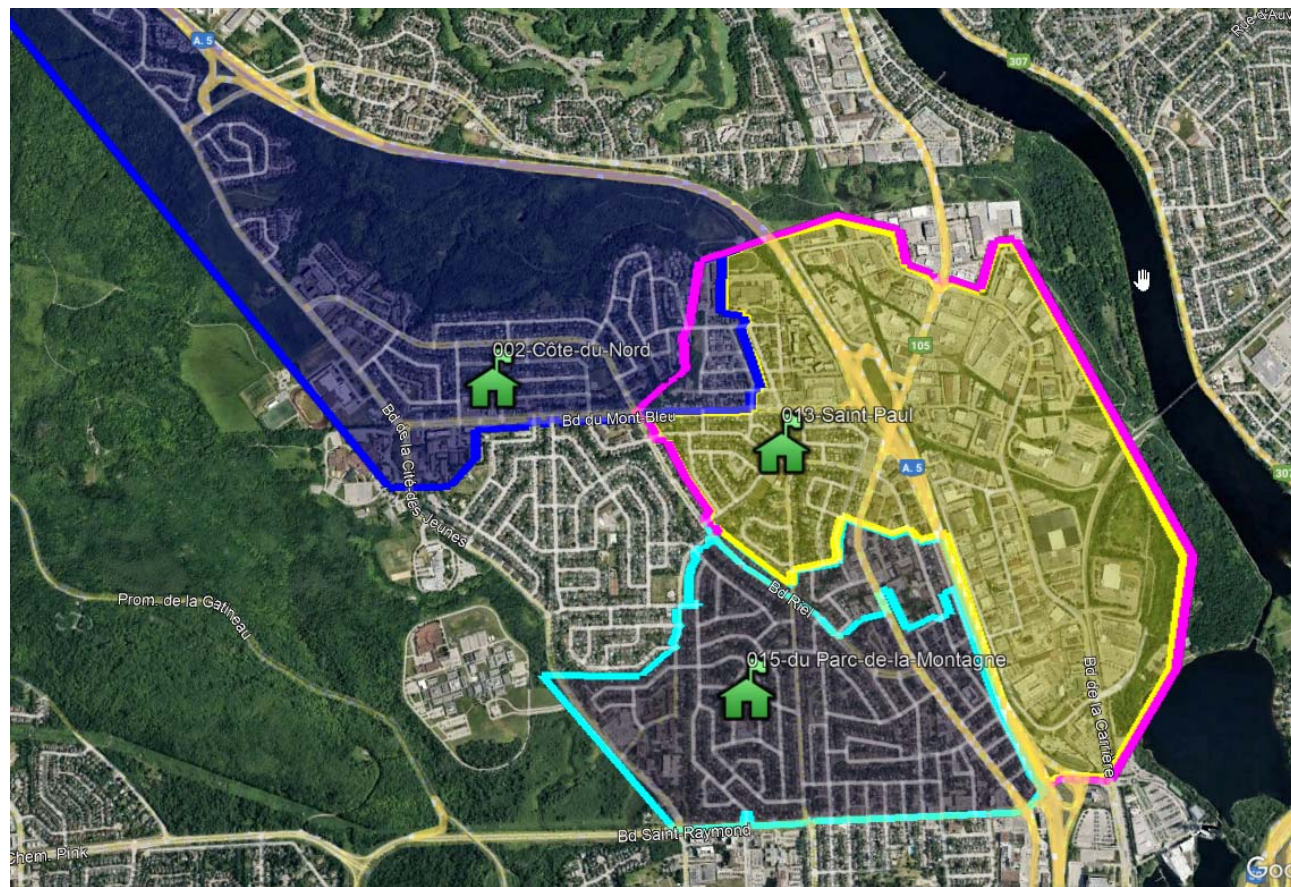

Carte finale des bassins modifiés 2025-2026

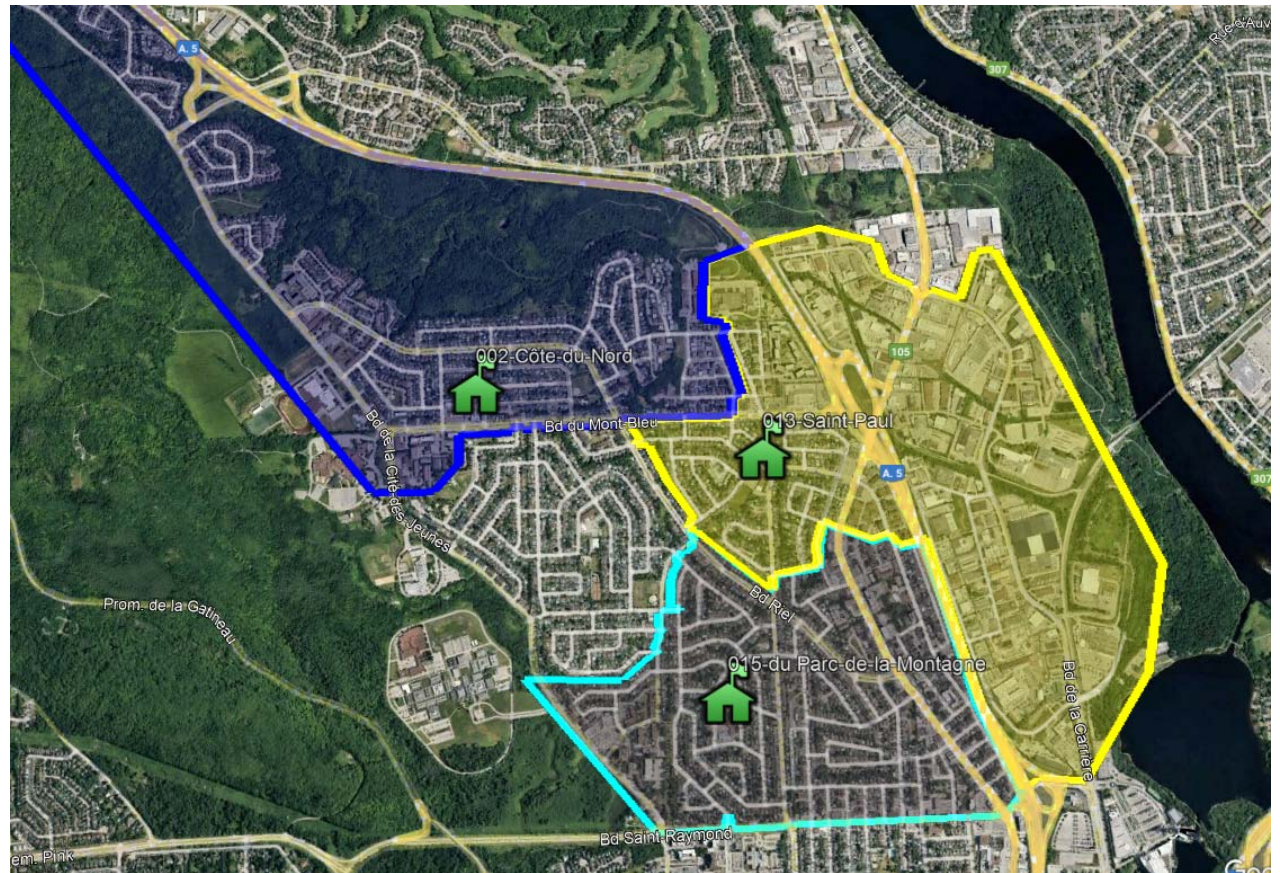

Constats finaux

- Redistribution des élèves des zones 2 et 3 vers l'École Côte-du-Nord et des élèves de la zone 1 vers l'École du Parc-de-la-Montagne
- Équilibrage du nombre d'élèves dans les trois bassins
- Respect des capacités d'accueil des écoles
- Pérennité de 5 ans respectée
- Respect des distances de marche pour tous les élèves
- On peut ouvrir des classes d'accueil à l'École Saint-Paul

Centre
de services scolaire
des Portages-
de-l'Outaouais

Québec 

Échéancier de consultation

Date	Actions
6 mai 2024	<ul style="list-style-type: none">• Dépôt de l'échéancier et au Conseil d'administration
9 mai 2024	<ul style="list-style-type: none">• Présentation et consultation• Conseils d'établissement des écoles concernées<ul style="list-style-type: none">○ École du Parc-de-la-Montagne○ École Saint-Paul○ École Côte-du-Nord
28 mai 2024	<ul style="list-style-type: none">• Présentation et consultation du Comité de parents et invitation au Comité EHDAA
4 juin 2024	<ul style="list-style-type: none">• Présentation et consultation du Comité consultatif de gestion (CCG)
30 juin 2024	<ul style="list-style-type: none">• Retour des commentaires du Comité de parents et des conseils d'établissement
Août 2023	<ul style="list-style-type: none">• Retour du CCG
Semaine du 23 septembre 2024	<ul style="list-style-type: none">• Soirée d'information publique pour les résident.es concerné.es
Novembre 2024	<ul style="list-style-type: none">• Rapport synthèse• Retour au Comité de gouvernance et d'éthique (CGE)
Novembre 2024	<ul style="list-style-type: none">• Présentation pour adoption au Conseil d'administration